



Community Resources
June 2026



Buckelew Programs Sonoma
Family Service Coordination
2235 Mercury Way, Suite 107
Santa Rosa, CA 95407
(707) 571-8452 – fsc@buckelew.org

Useful Phone Numbers

Access Team: _____ (707) 565-6900

The Access Team initiates services for Sonoma County Behavioral Health, provides assessment, linkage, information and referral for mental health services for children, youth, and adults.

SCBH Substance Use Disorder Services: _____ (707)565-7450

Sonoma County Behavioral Health provides services through community-based contracted providers for individuals who have Medi-Cal or are Medi-Cal eligible.

Al-Anon/ Alateen (24 Hour Hotline): _____ (707) 575-6760

NA Fellowship (24 Hour Hotline): _____ (707) 324-4062

AA Fellowship (24 Hour Hotline): _____ (707) 544-1300

Consumer Education & Affairs: _____ (707) 565-7809

Mobile Support Team Crisis Call Center – 24 Hours: _____ (800) 746-8181

Anyone living anywhere in Sonoma County who is having a mental health crisis can get help 24/7. People can receive support over the phone or request an in-person response.

inRESPONSE: _____ 707-575-HELP (4357)

Mobile support for individuals experiencing a mental health crisis in Santa Rosa.

SAFE Team: _____ 707-781-1234 (Petaluma)

SAFE Rohnert Park: 707-584-2612 | **SAFE Cotati & SSU:** 707-792-3611 | **San Rafael:** 415-458-7233

The SAFE team is a civilian first responder program addressing crisis response for vulnerable community members with mental health, substance abuse, and homelessness. To find out more about the program, please email SAFE@petalumapeople.org.

CSU (Crisis Stabilization Unit – 24 Hours): _____ (707)565-4970

CSU provides walk-in and short-term inpatient care for individuals experiencing a behavioral health crisis.

Human Services (General Assistance, Food Stamps, Medi-Cal): _____ (707)565-2715

Human Services provides benefits for those in need and improve the well-being of individuals and families.

Interlink Self Help Center: _____ (707)546-4481

Interlink Self-Help Center is open to all community members 18 years of age and over, they offer support for self-directed mental health recovery, and wellness.

Information and Referral Search _____ 211

Provides free and confidential information and referral for counseling, healthcare, food, housing and employment

NAMI Warmline: _____ (866)960-6264

The NAMi Warmline is available Monday through Friday 9am-5pm. Speak with a trained ally, develop a plan, get resources and find a path towards recovery.

Wellness and Advocacy Center: _____ (707)565-7800

Wellness and Advocacy Center is self-help, drop-in center for people with mental health challenges in Sonoma County. They offer various resources, peer programs, support groups, art and computer workshops etc.

Petaluma Peer Recovery Center: _____ (707)565-1299

Petaluma Peer Recovery Project runs Monday, Wednesday and Thursday 10am-3pm.

Russian River Empowerment Center: _____ (707)823-1604

Ext. 207 Russian River Empowerment Center is available to adults Monday through Friday 11:30am-4:30pm. They offer counseling, support, crisis management, variety of workshops etc.

Social Security Office (Benefits): _____ 1-877 870-6384 or 1-877-890-8459

VA Member Services (Santa Rosa): _____ (707) 524-6232

CPI (Child Parent Institute) _____ (707)284-3444

Offers a variety of parent education and family support services to help parents and caregivers provide a strong, loving, and healthy home for their children.

988 Suicide & Crisis Lifeline: _____ 988

Call or text 988 to connect with the Suicide & Crisis Lifeline for immediate, free, and confidential support available 24/7.

Verity (Crisis Line): _____ (707)545-7273

24/7 Crisis line and support to anyone affected by sexual assault: survivors, their families, and friends.

Behavioral Health Crisis Support (Mental Health, Substance Use, Suicide)

From any phone in the U.S. (24/7):

Call 911: In medical emergency or imminent danger.

Call 988: Connect with a trained crisis counselor.

Sonoma County Mobile Support Team (MST) Crisis Call Center (24/7)

800-746-8181

Phone support for anyone in Sonoma County. MST works closely with inRESPONSE and SAFE and can coordinate a mobile crisis response. Mobile crisis teams co-respond with law enforcement when safety is issue.

inRESPONSE Mental Health Support Team

Santa Rosa (24/7)

707-575-4357

For Health System Navigation Assistance
707-204-9756 or email: inresponse@srcity.org
8 am - 5 pm, weekdays

SAFE Teams (24/7)

SAFE-Petaluma: 707-781-1234
SAFE-Rohnert Park: 707-584-2612
SAFE-Cotati & SSU: 707-792-3611



NAMI Sonoma County (9-5, Mon-Fri)
866-966-6264 or info@namisoco.org
Non-crisis mental health education, support, information, referrals.

Apoyo en Crisis de Salud Conductual

(Salud Mental, Uso de Sustancias, Suicidio)

Desde cualquier teléfono en los EE. UU. (24/7):

Llame al **911**: En caso de emergencia médica o peligro inminente.

Llame al **988**: Conéctese con un consejero de crisis capacitado.

Equipo Móvil de Apoyo del Condado de Sonoma (MST)

Centro de Llamadas de Crisis (24/7): 800-746-8181

Apoyo telefónico para cualquier persona en el Condado de Sonoma. El MST trabaja en estrecha colaboración con inRESPONSE y SAFE y puede coordinar una respuesta móvil de crisis. Los equipos móviles de crisis co-responden con las fuerzas del orden cuando hay un problema de seguridad.

Equipo de Apoyo de Salud Mental inRESPONSE

Santa Rosa (24/7) 707-575-4357

Para asistencia de navegación del sistema de salud

707-204-9756 o correo electrónico:

inresponse@srcity.org

Horario: 8 am - 5 pm, de lunes a viernes

Equipos SAFE (24/7)

SAFE-Petaluma: 707-781-1234

SAFE-Rohnert Park: 707-584-2612

SAFE-Cotati & SSU: 707-792-3611



NAMI Condado de Sonoma (9-5, Lun-Vie)
866-966-6264 o info@namisoco.org Educación
en salud mental, apoyo, información y
referencias no relacionadas con crisis.



What is the Mobile Support Team (MST)?

MST is the Sonoma County Behavioral Health crisis response services program supported by the Board of Supervisors and Measure O. We are a group of dedicated, caring professionals providing support to individuals and families experiencing a behavioral health crisis. We have been responding to crises in the community since 2012.

Call Center: 800-746-8181

The new MST Crisis Call Center is staffed **24/7 and** triages crisis calls from the community. Staff provide support over the phone and deploy a crisis response team to the crisis location when needed.

New Expanded Response

MST can:

- Provide de-escalation, safety planning, crisis assessment, 5150 assessment, and provide a follow-up service for all calls.
- Respond without Law Enforcement to mental health and substance use calls where there is no safety concern for the individual or crisis response team.
- Securely transport individuals to an appropriate crisis care facility when safe to do so.
- Co-respond with Law Enforcement when there is a safety concern and/or when requested by Law Enforcement.

24/7 County-Wide Mobile Crisis Services

MST mobile crisis response teams are available to provide on-scene support 24/7 and our Call Center will coordinate with other crisis response teams to ensure a 'no wrong door' approach to providing county-wide crisis services.

800-746-8181



What is the Mobile Support Team (MST)?

MST is the Sonoma County Behavioral Health crisis response services program supported by the Board of Supervisors and Measure O. We are a group of dedicated, caring professionals providing support to individuals and families experiencing a behavioral health crisis. We have been responding to crises in the community since 2012.

Call Center: 800-746-8181

The new MST Crisis Call Center is staffed **24/7 and** triages crisis calls from the community. Staff provide support over the phone and deploy a crisis response team to the crisis location when needed.

New Expanded Response

MST can:

- Provide de-escalation, safety planning, crisis assessment, 5150 assessment, and provide a follow-up service for all calls.
- Respond without Law Enforcement to mental health and substance use calls where there is no safety concern for the individual or crisis response team.
- Securely transport individuals to an appropriate crisis care facility when safe to do so.
- Co-respond with Law Enforcement when there is a safety concern and/or when requested by Law Enforcement.

24/7 County-Wide Mobile Crisis Services

MST mobile crisis response teams are available to provide on-scene support 24/7 and our Call Center will coordinate with other crisis response teams to ensure a 'no wrong door' approach to providing county-wide crisis services.

800-746-8181



¿Qué es el Equipo de Apoyo Móvil (MST)?

MST es el programa de servicios de respuesta a crisis de Salud Mental del Condado de Sonoma, apoyado por la Junta de Supervisores y la Medida O. Somos un grupo de profesionales dedicados y compasivos que brindan apoyo a personas y familias que están atravesando una crisis de salud conductual. Hemos estado respondiendo a crisis en la comunidad desde 2012.

Centro de Llamadas: 800-746-8181

El nuevo Centro de Llamadas de Crisis de MST está disponible las 24 horas, los 7 días de la semana, y se encarga de clasificar las llamadas de crisis de la comunidad. El personal brinda apoyo por teléfono y despliega un equipo de respuesta en caso de crisis cuando es necesario.

Nueva Respuesta Ampliada

MST puede:

- Brindar desescalamiento, planificación de seguridad, evaluación de crisis, evaluación para detención 5150 y seguimiento para todas las llamadas.
- Responder sin la presencia de la policía a llamadas relacionadas con salud mental y uso de sustancias, cuando no hay preocupación de seguridad para la persona ni para el equipo respondiendo.
- Transportar de manera segura a las personas a un centro de atención de crisis apropiado, cuando sea seguro hacerlo.
- Responder junto con la policía cuando haya una preocupación de seguridad y/o cuando la policía lo solicite.

Servicios de Crisis Móviles en Todo el Condado, 24/7

Los equipos móviles de respuesta a crisis de MST están disponibles para brindar apoyo en la escena las 24 horas del día, los 7 días de la semana. Nuestro Centro de Llamadas coordina con otros equipos de respuesta a crisis para asegurar un enfoque de “ninguna puerta equivocada” al proporcionar servicios de crisis en todo el condado.

800-746-8181



¿Qué es el Equipo de Apoyo Móvil (MST)?

MST es el programa de servicios de respuesta a crisis de Salud Mental del Condado de Sonoma, apoyado por la Junta de Supervisores y la Medida O. Somos un grupo de profesionales dedicados y compasivos que brindan apoyo a personas y familias que están atravesando una crisis de salud conductual. Hemos estado respondiendo a crisis en la comunidad desde 2012.

Centro de Llamadas: 800-746-8181

El nuevo Centro de Llamadas de Crisis de MST está disponible las 24 horas, los 7 días de la semana, y se encarga de clasificar las llamadas de crisis de la comunidad. El personal brinda apoyo por teléfono y despliega un equipo de respuesta en caso de crisis cuando es necesario.

Nueva Respuesta Ampliada

MST puede:

- Brindar desescalamiento, planificación de seguridad, evaluación de crisis, evaluación para detención 5150 y seguimiento para todas las llamadas.
- Responder sin la presencia de la policía a llamadas relacionadas con salud mental y uso de sustancias, cuando no hay preocupación de seguridad para la persona ni para el equipo respondiendo.
- Transportar de manera segura a las personas a un centro de atención de crisis apropiado, cuando sea seguro hacerlo.
- Responder junto con la policía cuando haya una preocupación de seguridad y/o cuando la policía lo solicite.

Servicios de Crisis Móviles en Todo el Condado, 24/7

Los equipos móviles de respuesta a crisis de MST están disponibles para brindar apoyo en la escena las 24 horas del día, los 7 días de la semana. Nuestro Centro de Llamadas coordina con otros equipos de respuesta a crisis para asegurar un enfoque de “ninguna puerta equivocada” al proporcionar servicios de crisis en todo el condado.

800-746-8181

BILINGUAL COMMUNITY RESOURCE CLINIC

The Resource Clinic is intended to provide concerned friends, family, or community members with an opportunity to seek information about mental health & wellness resources on behalf of themselves or a loved one.



Where:

Buckelew Programs
2235 Mercury Way
Suite 107
Santa Rosa, CA 95407

When:

Every Tuesday @ 3pm
Tue, Jun 2nd Tue, Jun 23rd
Tue, Jun 9th Tue, Jun 30th
Tue, Jun 16th

Resources include information or services related to food, housing, employment, education, citizenship, therapy, peer support, treatment options, and more!

Questions? Contact the Family Service Coordination team:

MarisabelM@buckelew.org | 707-513-5135

Fsc@buckelew.org | 707-571-8452



CLINICA BILINGUE DE RECURSOS COMUNITARIOS

Todos son bienvenidos a asistir a la Clínica de Recursos para obtener ayuda con la comprensión o asistencia de acceder servicios para ellos mismos o sus seres queridos.



Donde:

Buckelew Programs
2235 Mercury Way
Suite 107
Santa Rosa, CA 95407

Cuando:

Cada Martes a las 3pm
2 de junio 23 de junio
9 de junio 30 de junio
16 de junio

Los recursos incluyen información o servicios relacionados con alimentación, vivienda, empleo, educación, ciudadanía, terapia, apoyo de pares, opciones de tratamiento y más!

Preguntas? Contacte al Equipo de Servicios Familiares:

NicoleN@Buckelew.org 707-494-0762 (se habla Español)

Fsc@buckelew.org | 707-571-8452





Cal Fresh (Food Stamps)



Medi-Cal (Medical Insurance)



Cash Assistance
(General Assistance/TANF)



Client-centered Counseling



Call or Text Robby Moore

(707) 308-4815

rmoore@ccnwc.org

(Calendar on Reverse Side)

Serving Sonoma and Lake Counties

Catholic Charities is an equal opportunity provider

June 2026

Robby's Community Outreach

Lake County

Sonoma County

Sonoma County

Sonoma County

Sun

Mon

Tue

Wed

Thu

Fri

Sat

	1 Behavioral Health Bridge Housing <i>(not open to the public)</i>	2 SWIM 3524 E. Hwy 20 Nice 11:00 a.m. – 1:00 p.m.	3 Interlink 1033 4th Street Santa Rosa 10:30 a.m. – 2:30 p.m.	4 Administrative Day	5 SDTRC/DAAC <i>(not open to the public)</i>	6
7	8 The Living Room Life Center <i>(women only)</i> 1335 North Dutton Ave Santa Rosa 10:30 a.m. – 2:30 p.m.	9	10 Wellness & Advocacy 2245 Challenger Way #104, Santa Rosa 12:00 p.m. – 4:00 p.m.	11 Administrative Day	12 Face 2 Face 873 Second Street Santa Rosa 10:00 a.m. – 3:00 p.m.	13
14	15 Orenda Center <i>(not open to the public)</i>	16 Xamitin Haven <i>(not open to the public)</i>	17 Interlink 1033 4th Street Santa Rosa 10:30 a.m. – 2:30 p.m.	18 Administrative Day	19 <i>Juneteenth</i>	20
21	22 The Living Room Life Center <i>(women only)</i> 1335 North Dutton Ave Santa Rosa 10:30 a.m. – 2:30 p.m.	23	24 Wellness & Advocacy 2245 Challenger Way #104, Santa Rosa 12:00 p.m. – 4:00 p.m.	25 Administrative Day	26 Face 2 Face 873 Second Street Santa Rosa 10:00 a.m. – 3:00 p.m.	27
28	29	30				

June/Junio 2026 PROVIDENCE MOBILE HEALTH WALK-IN CLINIC

Schedule/Horario



MONDAY LUNES	TUESDAY MARTES	WEDNESDAY MIERCOLES	THURSDAY JUEVES	FRIDAY VIERNES
1 	2 Windsor Calvary Chapel Arrive Llegue 8:30am	3 No walk-in clinic	4 Santa Rosa Resurrection Church Arrive Llegue 8:30am	5 Sonoma La Luz Center Arrive Llegue 8:30am
8 No walk-in clinic	9 Windsor Calvary Chapel Arrive Llegue 8:30am	10 No walk-in clinic	11 Santa Rosa Resurrection Church Arrive Llegue 8:30am	12 Sonoma La Luz Center Arrive Llegue 8:30am
15 No walk-in clinic	16 Windsor Calvary Chapel Arrive Llegue 8:30am Cloverdale La Familia Sana Arrive Llegue 1:00pm	17 No walk-in clinic	18 Santa Rosa Resurrection Church Arrive Llegue 8:30am	19 Sonoma La Luz Center Arrive Llegue 8:30am Santa Rosa Resurrection Church Arrive Llegue 2:30pm
22 No walk-in clinic	23 Windsor Calvary Chapel Arrive Llegue 8:30am	24 No walk-in clinic	25 Santa Rosa Resurrection Church Arrive Llegue 8:30am	26 Sonoma La Luz Center Arrive Llegue 8:30am
29 No walk-in clinic	30 Windsor Calvary Chapel Arrive Llegue 8:30am			

LOCATIONS/LUGARES

Santa Rosa

Resurrection Catholic Church
Parish
303 Stony Point Rd.
Santa Rosa, CA 95401

Windsor

Calvary Chapel River Fellowship
195 Windsor River Rd
Windsor, CA 95492

Sonoma

La Luz Center
17560 Greger St.
Sonoma, CA 95476

Cloverdale

La Familia Sana
439 N. Cloverdale Blvd.
Cloverdale, CA 95425

Questions/¿Preguntas?
707-547-4612

707-571-7025 Answering Service

 Health.Mobile@providence.org

Fax: 707-522-1289



PROVIDENCE MOBILE HEALTH WALK-IN CLINIC

First come, first served arrive at listed time.

Atención por orden de llegada, llegue a la hora indicada.

Our Services/Nuestros Servicios

For People Without Insurance

- Minor health problems
- Limited long term illness care
- Women's health exams
 - pap smears,
 - mammograms referral
- Sports physicals

Anyone can come

- Blood pressure check
- Blood sugar check
- Flu and COVID vaccines
- Health and nutrition education
- Help finding community resources

No Tiene Seguro Medico? Esta Bien

- Problemas leves de salud
- Atención limitada para enfermedades crónicas
- Exámenes médicos para la mujer
 - La papanicolaou
 - Referencia para mamografía
- Exámenes físicos para deportes

Abrietos para todos:

- Exámenes de presión y azúcar en la sangre
- Vacunas en contra de la gripa y COVID
- Educación sobre la salud y nutrición
- Información y referencias a recursos de la comunidad



Santa Rosa
Memorial Hospital



Questions/¿Preguntas?

707-547-4612

707-571-7025 Answering Service

✉ Health.Mobile@providence.org

Fax: 707-522-1289



www.Providence.org



Are You Currently Homeless and Looking for Housing?

The Sonoma County Coordinated Entry System, operated by HomeFirst, matches people who are experiencing homelessness who are most in need of assistance to supportive housing programs. You can access the system at any of the Access Points below. Just ask for a Coordinated Entry Assessment!



Find an Access Point Below to Get Started.

Caritas Drop In Center

301 6th Street
Corner of Morgan & 6th
Santa Rosa, CA 95401
Tues - Wed 1pm - 4pm
or call: 707-308-4684
host@ccnwc.org

TLC Children and Family Services

(Transition aged youth 18-24 or transition aged youth with children)

821 Mendocino Ave
Santa Rosa, CA 95401
Drop in Thur 1pm - 3pm
Call for an appt: 707-480-9541

Face 2 Face (HIV services)

873 2nd Street
Santa Rosa, CA 95404
Call for an appt: 707-544-1581

Nation's Finest (Veterans)

444 10th Street, Suite 102
Santa Rosa, CA 95401
Mon - Fri 8am - 5pm
Call for appt: 833-468-9676

Individual and Family Support Network

Drop in Wed 1pm - 4pm
Call for appt: 707-546-7907, ext 101

West County Health Center

(West County Community will be given priority for enrollments)

16312 3rd Street
Guerneville, CA 95446
Call for appt: 707-824-3398

West County Community Services Sebastopol Outreach

(Sebastopol community only)
Call for an appt: 707-888-3804

Reach for Home

443 Hudson Street
Healdsburg, CA 95448
Call for an appt: 707-433-6161
info@reachforhome.org

Corazon Healdsburg

16003 Healdsburg Avenue,
Healdsburg, CA 95448
By appt only: Mon - Fri 10am - 5pm
Call for appt: 707-615-4567

COTS Mary Isaak Center

900 Hopper Street
Petaluma, CA 94952
Call for an appt: 707-765-6530 ext. 207

HomeFirst Petaluma Outreach Team

(South County community only)
Call for an appt: 707-277-1407

HomeFirst and SAVS Sonoma Valley Outreach Team

(Sonoma Valley community only)
Call for an appt: 707-277-1407

Rohnert Park HOST

(Rohnert Park community only)
Call for an appt: 707-800-2133
hostrp@ccnwc.org



How to Access Services



Coordinated Entry Access Points



Assessment



Dynamic Housing Roster



Housing Referrals Prioritized by Need



Frequently Asked Questions

1. What is a Coordinated Entry System (CES)?

- Coordinated Entry matches people experiencing homelessness to available housing programs. It prioritizes those who are most in need of assistance.
- Referrals are made to permanent housing services, not shelters.

2. What is a CES Assessment?

- Used to determine eligibility for referrals to homeless permanent housing services.
- Places you on a centralized Dynamic Housing Roster so you don't have to apply program by program.
- Includes a standard assessment tool used to measure a person's vulnerability and housing needs.
- Matches you with housing services that meet your needs when they are available, although an assessment does not guarantee a referral.

3. What is the Dynamic Housing Roster?

- The Dynamic Housing Roster is a list of individuals, families, seniors, and transitional age youth who are experiencing homelessness prioritized by vulnerability.
- The Dynamic Housing Roster is a dynamic waiting list and does not guarantee referrals to any particular service or program.
- The most vulnerable, eligible, and most in need will be connected to available housing programs first.
- If you do not accept the housing referral offered to you, you will maintain your placement on the Dynamic Housing Roster and will be offered the next eligible referral.
- The Dynamic Housing Roster is stored in the Homeless Management Information System, which is not accessible to the public.

4. I've Completed my CES Assessment, Now What?

- Keep your contact and location information up to date with an Access Point
- Stay in contact with a Access Point, shelter, or outreach team every 90 days to maintain your active status on the Dynamic Housing Roster and eligibility for housing referrals.
- Update your Assessment annually or when a major life event occurs.
- Continue to pursue other housing options, services, and benefits. Most people who are on the list will NOT be offered a housing opportunity or will wait a very long time for a referral. This is currently due to the lack of housing opportunities.

5. What are My Rights as a Participant in Sonoma County's Coordinated Entry System?

- The Coordinated Entry System, Access Points and Cooperating Agencies must comply with the nondiscrimination provisions of federal civil rights laws, which bar discrimination on the basis of race, color, religion, national origin, sex, actual or perceived sexual orientation or gender identity, disability, familial status, marital status, citizenship (or lack thereof).
- You have the option for your information to be stored on the Dynamic Housing Roster anonymously, and it can be removed at any time.
- You can enroll in the Coordinated Entry System regardless of your legal status. Access Points and Cooperating Agencies have assistance in multiple languages
- The Release of Information you sign is valid for 3 years unless you state an expiration date prior to 3 years. Once your ROI expires, you will be dismissed from the system unless another ROI is signed to continue your enrollment.
- You can be dismissed from Coordinated Entry at any time. Any Access Point can be notified of the request and help facilitate the dismissal with Coordinated Entry staff.

6. How do I Submit a Complaint or Grievance?

- Please contact ce@homefirstsc.org or call (866) 542 5480 to file a complaint or grievance. HomeFirst does not have a say in housing decisions.



Frequently Asked Immigration Questions

Can Someone Who is Undocumented Enroll in Coordinated Entry?

- Yes, anyone who is undocumented can be enrolled in Coordinated Entry. Immigration status is not a barrier to enrollment.

Can Someone Who is Undocumented be Housed at any Coordinated Entry Referred Housing Program?

- While some programs do not take documentation status into account, there are some projects that require a person to be documented. A person's documentation status will not be used as a barrier for any referrals made through Coordinated Entry.

If I Receive a Housing Referral through Coordinated Entry, what Kind of Documents Do I Need to Give to the Housing Providers?

- The type of documentation that needs to be given to housing providers can vary from project to project. Typically, you will need to provide some form of identification and income verification.

What do You Do With a Person's Information Once Collected?

- Information is entered into the Homeless Management Information System (HMIS) which cannot be accessed by the public. We do not share your information with anyone outside of the cooperating agencies listed on the Release of Information.



¿Actualmente se encuentra sin hogar y busca vivienda?

El Sistema de Entrada Coordinada del Condado de Sonoma, administrado por HomeFirst, ayuda a las personas sin vivienda a conectarse con opciones de vivienda y servicios de apoyo. El sistema funciona dando prioridad a quienes tienen mayor necesidad y vinculándolos con los programas de vivienda disponibles.



Seleccione un punto de acceso de la siguiente lista para comenzar.

Centro de atención sin cita previa de Caritas

301 6th Street
Esquina de Morgan y 6th
Santa Rosa, CA 95401
Martes a miércoles: 1pm – 4pm
Llame: 707-308-4684
host@ccnwc.org

TLC Children and Family Services

(Jóvenes en transición de 18 a 24 años, o jóvenes con hijos)
821 Mendocino Ave
Santa Rosa, CA 95401
Atención sin cita: jueves 1pm – 3pm
Llame para cita: 707-480-9541

Face 2 Face (servicios de VIH)

873 2nd Street
Santa Rosa, CA 95404
Llame para cita: 707-544-1581

Nation's Finest (Veteranos)

444 10th Street, Suite 102
Santa Rosa, CA 95401
Lunes a viernes: 8am – 5pm
Llame para cita: 833-468-9676

Individual and Family Support Network

Atención sin cita: miércoles 1pm – 4pm
Llame para cita: 707-546-7907 ext. 101

West County Health Center

(Prioridad para la comunidad de West County)
16312 3rd Street
Guerneville, CA 95446
Llame para cita: 707-824-3398

West County Community Services Sebastopol Outreach

(Solo comunidad de Sebastopol)
Llame para cita: 707-888-3804

Reach for Home

443 Hudson Street
Healdsburg, CA 95448
Llame para cita: 707-433-6161
Correo: info@reachforhome.org

Corazón Healdsburg

16003 Healdsburg Avenue
Healdsburg, CA 95448
Solo con cita: lunes a viernes 10am – 5pm
Llame: 707-615-4567

COTS Mary Isaak Center

900 Hopper Street
Petaluma, CA 94952
Llame para cita: 707-765-6530 ext. 207

HomeFirst Petaluma Outreach Team

(Solo comunidad del sur del condado)
Llame para cita: 707-277-1407

HomeFirst y SAVS Sonoma Valley Outreach Team

(Solo comunidad de Sonoma Valley)
Llame para cita: 707-277-1407

Rohnert Park HOST

(Solo comunidad de Rohnert Park)
Llame para cita: 707-800-2133
Correo: hostrp@ccnwc.org



HOMEFIRST

¿TIENE PROBLEMAS PARA OBTENER UNA EVALUACIÓN? COMUNÍQUESE CON HOMEFIRST HOY MISMO:

866.542.5480 • CE@HOMEFIRSTSCC.ORG

Última Actualización: Abril de 2026



Como acceder a los servicios



Puntos de Acceso del Sistema de Entrada Coordinada



Evaluación



Lista Dinámica de Vivienda



Referencias de vivienda priorizadas según la necesidad



Preguntas Frecuentes

1. ¿Qué es el Sistema de Entrada Coordinada (CES)?

- El CES conecta a las personas sin vivienda con programas de vivienda disponibles. Da prioridad a quienes tienen mayor necesidad.
- Las referencias son para vivienda permanente, no para refugios.

2. ¿Qué es una Evaluación del CES?

- Determina su elegibilidad para servicios de vivienda permanente.
- Lo incluye en una lista centralizada (Lista Dinámica de Vivienda), evitando que tenga que aplicar programa por programa.
- Utiliza una herramienta estándar para medir vulnerabilidad y necesidades de vivienda.
- Lo conecta con servicios disponibles, aunque la evaluación no garantiza una referencia.

3. ¿Qué es la Lista Dinámica de Vivienda?

- Es una lista de personas, familias, adultos mayores y jóvenes en transición sin vivienda, priorizada por nivel de vulnerabilidad.
- Es una lista de espera dinámica y no garantiza servicios específicos.
- Las personas con mayor necesidad reciben prioridad.
- Si rechaza una oferta de vivienda, mantendrá su lugar en la lista.
- Se almacena en el sistema HMIS, que no es público.

4. Ya completé mi evaluación, ¿qué sigue?

- Mantenga actualizada su información de contacto y ubicación con un punto de acceso.
- Comuníquese con un punto de acceso o equipo de apoyo cada 90 días.
- Actualice su evaluación anualmente o ante cambios importantes.
- Continúe buscando otras opciones de vivienda y servicios.
- (Nota: muchas personas no recibirán una oferta o esperarán mucho tiempo debido a la falta de vivienda disponible.)

5. ¿Cuáles son mis derechos como participante en CES del Condado de Sonoma?

- Protección contra discriminación (raza, religión, género, orientación sexual, discapacidad, etc.).
- Puede mantener su información de forma anónima.
- Puede participar sin importar su estatus migratorio.
- Su autorización de información es válida por 3 años.
- Puede retirarse del sistema en cualquier momento.

6. ¿Cómo presento una queja?

- Para presentar una queja o reclamo, comuníquese al ce@homerstsc.org o llame al (866) 542-5480. HomeFirst no toma decisiones sobre la asignación de vivienda.



Preguntas Frecuentes sobre Inmigración

¿Puede una persona indocumentada inscribirse en el Sistema de Entrada Coordinada?

- Sí. Cualquier persona indocumentada puede inscribirse en el Sistema de Entrada Coordinada. El estatus migratorio no es una barrera para la inscripción.

Si recibo una referencia de vivienda a través del Sistema de Entrada Coordinada, ¿qué tipo de documentos debo proporcionar a los proveedores de vivienda?

- El tipo de documentación que se debe proporcionar puede variar según el programa. Por lo general, deberá presentar algún tipo de identificación y verificación de

¿Puede una persona indocumentada acceder a vivienda en cualquier programa referido por el Sistema de Entrada Coordinada?

- Aunque algunos programas no toman en cuenta el estatus migratorio, existen ciertos proyectos que requieren que la persona tenga documentos. El estatus migratorio no se utilizará como una barrera para ninguna referencia realizada a través del Sistema de Entrada Coordinada.

¿Qué hacen con la información de una persona una vez que se recopila?

- La información se ingresa en el Sistema de Información de Gestión para Personas sin Hogar (HMIS), el cual no es accesible al público. No compartimos su información con nadie fuera de las agencias colaboradoras indicadas en la Autorización para Compartir Información.



HOW to PAY for COLLEGE WITHOUT BREAKING the BANK

Note: This program
is not recommended
for parents of seniors.



FOR PARENTS OF HIGH SCHOOL FRESHMEN, SOPHOMORES & JUNIORS OR YOUNGER

College costs are rising fast, but families who plan early have more options than they realize.

We'll give you clear, practical guidance to understand college costs, financial aid, and how to avoid unnecessary debt. Get proven strategies to reduce out-of-pocket costs, make smarter college choices, and protect your family's financial future.

EVEN HIGH INCOME FAMILIES CAN GET FINANCIAL AID

Think your family earns too much to receive aid? Many families still qualify, once they understand how the system really works.

We'll show you how planning, timing, and smart school selection can significantly impact what you actually pay for college—without jeopardizing retirement or long-term financial goals.

COLLEGE PLANNING MASTER CLASS

- How to pay for college in a difficult economy while protecting your retirement
- How to choose colleges that offer strong financial aid packages, not just big sticker prices
- The most common FAFSA and Student Aid Index (SAI) mistakes and how to avoid them
- How some private colleges can cost less than in-state public schools
- How to save thousands in out-of-pocket costs and maximize aid from each school
- How college costs really affect retirement, and how to protect both
- Why certain 529 strategies can increase costs, and what to do instead
- How to avoid scholarship scams, predatory loans, and unnecessary debt
- How to create a clear plan to graduate without sacrificing education quality



REGISTER

This workshop
is presented by
Elite Collegiate
Planning & not
sponsored by the
school district.

SAVE YOUR SPOT. REGISTER TODAY.

[HTTPS://BIT.LY/REGISTER-JE](https://bit.ly/register-je)

CÓMO PAGAR LA UNIVERSIDAD SIN TENER QUE ROMPER EL BANCO

Nota: Este programa no es recomendado para padres de personas mayores.



PARA PADRES DE ESTUDIANTES DE SECUNDARIA O PREPARATORIA.

Los costos universitarios están aumentando rápidamente, pero las familias que planifican con anticipación tienen más opciones de las que imaginan.

Le brindaremos orientación clara y práctica para comprender los costos universitarios, la ayuda financiera y cómo evitar deudas innecesarias. Descubra estrategias comprobadas para reducir los gastos de bolsillo, tomar decisiones universitarias más inteligentes y proteger el futuro financiero de su familia.

INCLUSO LAS FAMILIAS DE ALTOS INGRESOS PUEDEN OBTENER AYUDA FINANCIERA.

¿Cree que su familia gana demasiado para recibir ayuda financiera? Muchas familias aún califican, una vez que comprenden cómo funciona realmente el sistema.

Le mostraremos cómo la planificación, el momento oportuno y la elección inteligente de la universidad pueden influir significativamente en lo que realmente pagará por la educación superior, sin poner en riesgo su jubilación ni sus objetivos financieros a largo plazo.

Taller de planificación universitaria

- Cómo pagar la universidad en una economía difícil protegiendo al mismo tiempo sus ahorros para la jubilación
- Cómo elegir universidades que ofrezcan buenos paquetes de ayuda financiera, y no solo precios elevados
- Los errores más comunes en la solicitud FAFSA y el Índice de Ayuda Estudiantil (SAI) y cómo evitarlos
- Cómo algunas universidades privadas pueden costar menos que las universidades públicas estatales
- Cómo ahorrar miles de dólares en gastos de bolsillo y maximizar la ayuda de cada universidad
- Cómo los costos universitarios afectan realmente la jubilación y cómo proteger ambos aspectos
- Por qué ciertas estrategias de los planes 529 pueden aumentar los costos y qué hacer en su lugar
- Cómo evitar estafas de becas, préstamos abusivos y deudas innecesarias
- Cómo crear un plan claro para graduarse sin sacrificar la calidad de la educación



REGISTER

Este taller es presentado por Elite Collegiate Planning y no está patrocinado por el distrito escolar.

**GUARDA TU LUGAR.
REGISTRATE HOY.**

[HTTPS://BIT.LY/REGISTER-JE](https://bit.ly/register-je)



Want to improve your Digital Skills?

¿Quieres mejorar tus habilidades digitales?

Earn incentives to support your digital journey

Gana incentivos para apoyar tu viaje digital

Digital Basics

- Computer Basics
- Internet Basics
- Using email
- Windows
- Mac OS

Los conceptos básicos

- Fundamentales de computadora
- Conceptos básicos de Internet
- Uso de correo electrónico
- Sistema operativo Windows
- Sistema operativo Mac

Software Skills

- Microsoft Word
- Microsoft Excel
- Microsoft PowerPoint
- Google Docs

Habilidades de Software

- Microsoft Word
- Microsoft Excel
- Microsoft PowerPoint
- Google Docs

Tech in Daily Life

- Job Search
- Social Media
- Telehealth
- Your digital footprint

Tecnología en la vida diaria

- Búsqueda de Empleo
- Redes Sociales
- Acceso a citas de telemedicina
- Tu huella digital

Cohort starting Soon!!
Funded by community donations

¡Grupo Comienza pronto!
Financiado por donaciones de la comunidad

Contact/
Contacto



Goodwill
Redwood Empire

www.gire.org
programs@gire.org
707-523-0550

Paid Internship Program

Why Goodwill ~ Redwood Empire?

We have a strong Supported Employment Program and have been partnering with North Bay Regional Center for more than 30 years. We have a proven track record of successfully supporting clients with job coaching that enables clients to maintain competitive integrated employment.

The Supported Employment program at Goodwill:

- 67%: clients who work competitively in various community settings
- 33%: clients who work as fully integrated employees at Goodwill
- 84%: clients who have successfully maintained employment > 10 years
- CARF accredited since 1977
- DDS successful survey in 2021

Expanding Success to Include our Paid Internship Program

With experienced Job coaches, employment specialists who regularly help clients gain employment, and ties to employers in the community, Goodwill – Redwood Empire is well-equipped to help those clients looking to enter workforce. Additionally, we are a leader in providing training and skills building in our Retail Training Centers. Our training centers provide essential work skills, soft skills, and the opportunity to work in a fully integrated setting.

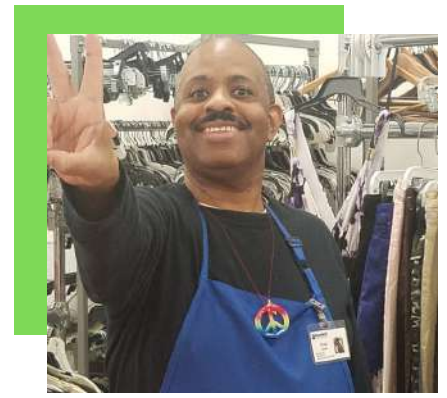
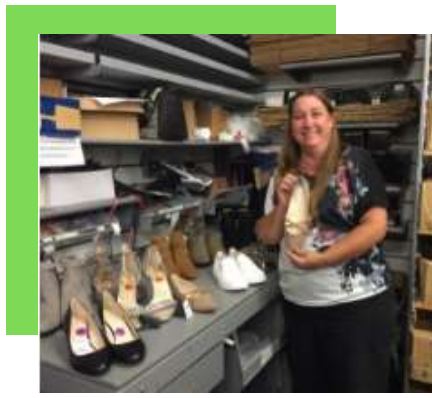

Paid Internship Program @ Goodwill:

- provides a person-centered approach to locating work experience sites that align with the individuals interests and goals.
- provides skills for future paid employment and/or full or part-time paid employment at the host business.
- assures full integration and allows interns the opportunity to build their work skills as they work alongside all employees with or without disabilities.
- Pays at a competitive wage commensurate with other employees doing the same work.

How can interns move forward to connect with businesses?

Individuals can be referred to Goodwill – Redwood Empire to begin the process of identifying areas of interest and potential internship locations.



For more information, please contact:

Goodwill ~ Redwood Empire

Stephanie Munson,
Assistant Director of Mission Education

707-523-0550 x277

smunson@gire.org

www.gire.org



GOODWILL[®] *Connect!*

Goodwill Connect! navigators are now in select Goodwill stores. We are here to assist you on a pathway to meaningful employment at no cost.

Let us connect you with:

Employment Supports



Career exploration
Resumes, cover letters
On-line job searches
Interview preparation

Workshops



Career & Work
Successful Behaviors
Practical Work and Life Skills

Digital Skills



Accessing the internet
Computer fundamentals
Advanced training and certifications

Other Supportive Services



Training and education
Other Goodwill programs
Community resources



Thanks to our donors and customers for funding Goodwill services for our community.

Connect with us:

www.gire.org
programs@gire.org
O: 707-523-0550
C: 707-867-9236

2007 Sebastopol Rd. Santa Rosa
Monday-Friday, 9am-6pm

476 Rohnert Park Expy
Rohnert Park
Wednesday-Friday, 10am-6pm



GOODWILL® *Connect!*

Los navegadores de ¡Goodwill Connect! ya están disponibles en tiendas Goodwill seleccionadas. Estamos aquí para ayudarle a encontrar un empleo significativo sin costo a usted. Permítenos conectarte con

Apoyos laborales



Exploración de carreras
Currículums, cartas de presentación
Búsqueda de empleo en línea
Preparación para entrevistas

Talleres



Carrera y Trabajo
Comportamientos exitosos
Habilidades prácticas para el trabajo y la vida

Habilidades Digitales



Accediendo a internet
Fundamentos de computadora
Capacitación avanzada y certificaciones

Otros servicios de apoyo

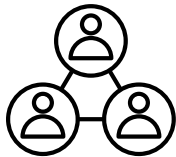

Entrenamientos y educación
Otros programas de Goodwill
Recursos comunitarios



Gracias a nuestros donantes y clientes por financiar los servicios de Goodwill para nuestra comunidad.

Conecta con nosotros:

www.gire.org
programs@gire.org
O: 707-523-0550
C: 707-867-9236

2007 Sebastopol Rd. Santa Rosa
Lunes-viernes 9-6

476 Rohnert Park Expy
Rohnert Park
Miércoles-viernes 10-6

Good4Youth

Job Skills Program



Join our 5 week Job
Readiness Class

Únase a nuestra clase de
preparación laboral de 5
semanas

Free to youth
ages 15-20

Gratis para
jóvenes de 15
a 20 años



- Career Exploration
- Resume Building
- Acing an Interview
- Employer Expectations
- Interpersonal Skills

- Exploración de carreras
- Construir curriculum laboral
- Cómo tener buenas entrevistas
- Expectativas de un empleador
- Aprende habilidades interpersonales

STARTING SOON

Cohorts starting Spring, Summer & Fall

Grupos comienzan en Primavera, Verano, y Otoño

Earn a 3-month paid internship upon completion

Gana un puesto de práctica pagada



Contact us/Contactanos: programs@gire.org

Tel: 707-523-0550 | www.gire.org/programs

Follow our socials @goodwillredwoodempire

Apply today

Aplica hoy





HEALTH TO GO VENDING MACHINE INITIATIVE

To expand county residents' access to a range of no-cost health and wellness supplies.



SUPPLIES OFFERED

- Personal Hygiene Kits
- Dental Kits
- Socks
- Condoms
- Pregnancy Tests
- Naloxone
- Fentanyl Test Strips
- Feminine Hygiene Products
- Gun Lock
- Plan B
- COVID-19 Test
- At-Home HIV Test

MACHINE LOCATIONS

- Sonoma Valley Library*
- Petaluma Library*
- Roseland Library*
- Rohnert Park People Services Center*
- La Familia Sana- Cloverdale*

_____ *Accessible 24/7 _____

- Russian River Health Center-
Guerneville
- Santa Rosa Junior College-
Bertolini Center

_____ During business hours _____



SCAN CODE FOR MORE DETAILS
HEALTH-TO-GO@SONOMACOUNTY.GOV





INICIATIVA DE MÁQUINAS EXPENDEDORAS DE SALUD PÚBLICA

Ampliar el acceso de los residentes del condado a una variedad de suministros de salud y bienestar sin costo.



SUMINISTROS OFRECIDOS

Kits de higiene personal
Kits dentales para adultos y niños
Calcetines
Condomes
Pruebas de embarazo
Naloxona
Tiras reactivas de fentanilo
Productos femenina
Candados para armas de fuego
Plan B
Kits de prueba de VIH en el hogar

UBICACIONES

Sonoma Valley Library*
Petaluma Library*
Roseland Library*
Rohnert Park People Services Center*
La Familia Sana- Cloverdale*
_____ *Accesible 24/7 _____

Russian River Health Center-
Guerneville
Santa Rosa Junior College-
Bertolini Center

___ Durante el horario comercial ___



ESCANEA PARA MÁS INFORMACIÓN
HEALTH-TO-GO@SONOMACOUNTY.GOV

sonoma county
DEPARTMENT OF HEALTH SERVICES

¿Necesitas pañales y toallitas para tus peques?

Apoyo disponible para familias y personas cuidadoras con niña/o/es de 0 a 5 años que residen en el Condado de Sonoma. Llámanos para más información.



2800 Cleveland Ave Suite C
Santa Rosa CA 95403
(707) 393-8700

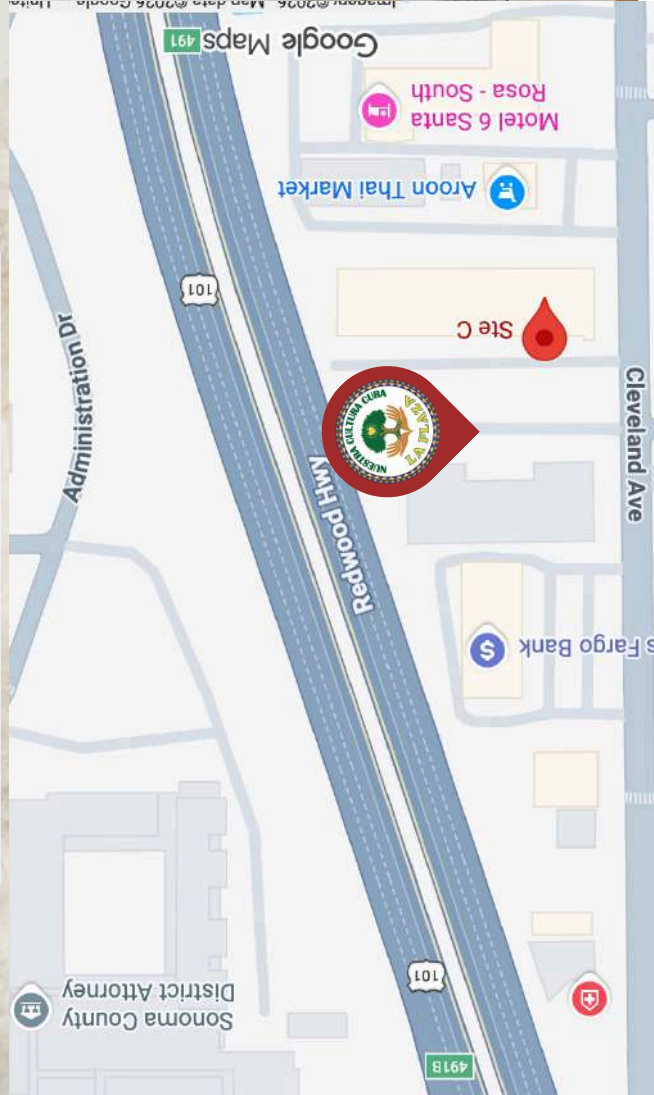

Este programa es posible gracias al apoyo de First 5





2026 Workshop Series

FREE AND OPEN TO SONOMA COUNTY RESIDENTS

A CLEAN CRIMINAL RECORD AND LICENSE RETRIEVAL CAN HELP
CLEAR THE WAY TO EMPLOYMENT AND HOUSING!

DRIVER'S LICENSE RETRIEVAL:

Receive information about reinstating your license for criminal or administrative issues. Bring DMV printout (H6) and list of fines at no cost to you.

January 20 April 21 July 21 October 20

CLEANING UP CRIMINAL RECORDS:

Determine if you qualify to have your Sonoma County convictions dismissed. Bring the criminal docket from court at no cost to you.

Jan 13	Feb 10	March 10	April 14
May 12	June 9	July 14	August 11
Sept 8	Oct 13	Nov 10	Dec 8

FOR INFORMATION AND TO REGISTER, CONTACT US:

707-542-1289

LOCATION: 144 SOUTH E STREET, SUITE 100
SANTA ROSA, CA 95404

CHECK IN AT 5:15 PM

WORKSHOP BEGINS AT 5:30 PM

SEATING IS LIMITED AND WALK-INS NOT PERMITTED.
OFFERED IN ENGLISH, TRANSLATORS WELCOME.
NO CHILDREN PLEASE.

THE WORKSHOP DOES NOT ASSIST WITH SEALING RECORDS



Serie de Talleres 2026

GRATUITO Y ABIERTO A LOS RESIDENTES DEL CONDADO DE SONOMA

¡UN REGISTRO CRIMINAL LIMPIO Y LA RECUPERACIÓN DE LICENCIA PUEDEN AYUDAR A DESPEJAR EL CAMINO HACIA EL EMPLEO Y LA VIVIENDA!

RECUPERACIÓN DE LICENCIA DE CONDUCIR:

Reciba información sobre el restablecimiento de su licencia para problemas penales o administrativos. Traiga la impresión del DMV (H6) y la lista de multas sin costo para usted.

enero 20

abril 21

julio 21

octubre 20

LIMPIEZA DE ANTECEDENTES PENALES:

Determina si calificas para que se anulen tus condenas en el Condado de Sonoma. Traiga el expediente penal de la corte sin costo para usted.

enero 13

febrero 10

marzo 10

abril 14

mayo 12

junio 9

julio 14

agosto 11

septiembre 8

octubre 13

noviembre 10

diciembre 8

PARA INFORMACIÓN Y PARA REGISTRARSE, CONTACTARNOS:

707-542-1289

UBICACIÓN: 144 SOUTH E STREET, SUITE 100
SANTA ROSA, CA 95404

EL REGISTRO COMIENZA A LAS 5:15 PM

EL TALLER COMIENZA A LAS 5:30 PM

LOS ASIENTOS SON LIMITADOS Y NO SE PERMITEN VISITAS SIN CITA PREVIA.
LOS TALLERES SON EN INGLÉS, TRADUCTORES BIENVENIDOS.
POR FAVOR, NO TRAIGA NIÑOS.

EL TALLER NO AYUDA A SELLAR LOS REGISTROS

Get extra help managing your health and daily needs—at no cost to you!

Your ECM Care Manager is here to support you with:

- **Community resources:** We support you to connect with housing, food, financial assistance, clothing, and other essential community services.
- **Appointments & Transportation:** We support you to connect with medical care by scheduling appointments and helping arrange transportation when needed.
- **Care Coordination:** Ensure smooth transition from hospital to home.
- **Health Support & Coaching:** We work with you to set personal health goals, support your recovery and wellness, and provide ongoing coaching to help you stay on track with both physical and mental health needs.
- **Justice-Involved Support:** We provide coordinated care and reentry support for justice-involved individuals, helping with connection to healthcare, housing, and community resources to support a stable transition and ongoing recovery.

✓ We Accept Partnership & Kaiser Insurance



Walk-ins welcome at our following locations:

15 Third Street, Santa Rosa, CA 95403
7610 Auburn Blvd, Ste 7, Citrus Heights, CA 95610

Start Your Care Journey Today!
A Case Manager will follow up and help you get enrolled.
You can call us at 707-358-2270, or scan the QR code.



Section 184 Native Home Loan Program

Helping Native American Families Achieve Homeownership

WHAT IS THE SECTION 184 LOAN?

The Section 184 Indian Home Loan Guarantee Program is designed to help eligible Native American and Alaska Native families purchase homes with flexible financing options.

WHO MAY QUALIFY?

Federally recognized enrolled tribal members
Property must be located in California

LET OUR TEAM GUIDE YOU

We work together to simplify both the financing and home search process from start to finish.

PROGRAMS BENEFITS

Low Down payment options
Competitive Interest Rates
Ability to use tribal income to qualify
Ability to purchase on tribal land
Ability to close on a home using tribal down payment assistance funds
HUD 184 has no income limits, but the tribal housing authority MAY (differs per tribe)
Purchase or Refinance

COMPASS

Emily Luna REALTOR®

DRE# 02101105

OFFICE

DRE #01527235

707-480-0835

emily.luna@compass.com

Enrolled Tribal Member



Contact: April Wilkes

707-490-2598

april@foxandcompanies.com

Mel Fox Mortgage

Broker/Owner

NMLS#288591

NMLS#1874195





Transportation Services App

Book rides to your Medi-Cal-covered services from your phone!

What is it?

Partnership HealthPlan of California's transportation app makes it easy for members to schedule rides to Medi-Cal-covered services quickly and securely — right from your iPhone or Android device.

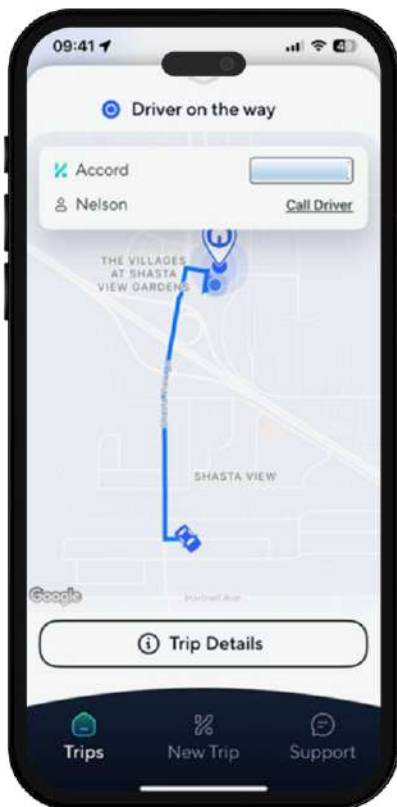

Why use the app?

- Easily schedule rides to your Medi-Cal-covered services
- See live trip status updates
- See where your driver is

How to get started

- Call Partnership's Transportation Department at **(866) 828-2303** and ask to enroll in the transportation services app. A transportation representative will then help you enroll.
- Download the app from your device's app store.
- Create your account.
- Start requesting rides to upcoming appointments and services.

Need help?

Contact us at **(866) 828-2303**, Monday – Friday, 7 a.m. – 7 p.m. Your ride is just a tap away!



Aplicación de servicios de transporte

¡Reserve transporte a los servicios cubiertos por Medi-Cal desde su teléfono!

¿Qué es?

La aplicación de transporte de Partnership Health Plan of California facilita que los miembros programen sus viajes a los servicios cubiertos por Medi-Cal de manera rápida y segura, directamente desde su dispositivo iPhone o Android.

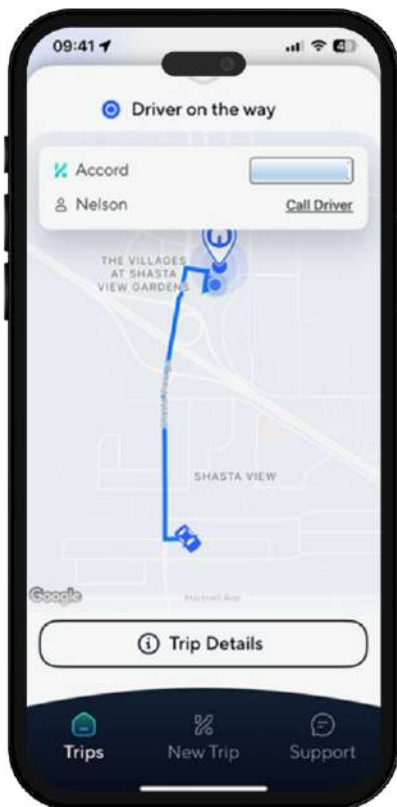

¿Por qué usar la aplicación?

- Programe fácilmente sus viajes a los servicios cubiertos por Medi-Cal
- Vea actualizaciones en tiempo real del estado de su viaje
- Vea dónde está su conductor

Cómo comenzar

- Llame al Departamento de Transporte de Partnership, al **(866) 828-2303** y pida que lo en la aplicación de los servicios de transporte. Un representante de transporte le ayudará a registrarse.
- Descargue la aplicación de la tienda de aplicaciones de su dispositivo.
- Cree una cuenta.
- Comience a solicitar transporte para sus próximas citas y

¿Necesita ayuda?

Comuníquese con nosotros al **(866) 828-2303**, de lunes a viernes, de 7 a.m. a 7 p.m. ¡Su transporte está a solo un toque de distancia!



Recover provides effective and accessible substance use treatment. We are contracted with the County to provide Medication Assisted Treatment (MAT) for patients struggling with substances, including alcohol, stimulants, and opioids.



How to Enroll

Referrals:

Patients can be referred to Recover for treatment using the following methods:

1. Call (858) 208-0121 extension 3
2. Use our secure referral form located at letsrecover.com/referrals
3. Email our Head of Partnerships at henry@letsrecover.com

Patient Self Enrollment:

Patients can learn more about the Recover program by visiting letsrecover.com/patients or calling (858) 208-0121. Patients can discuss their treatment options confidentially with one of our care coordinators.

Covered Populations

Treatment is at no cost for **adult** and **adolescent Medi-Cal patients**.



Rose Recovery

Outpatient Drug-Free (ODF) Treatment Program



**Counseling (Individual & Group) | Case Management | SUD Crisis Intervention
Care Coordination | Recovery Services**

The Rose Recovery ODF Program provides structured treatment for substance use disorder for Sonoma County Medi-Cal beneficiaries. Care is delivered in a non-residential setting, allowing individuals to live at home and continue with work, school, and family responsibilities while engaging in regular therapeutic services.

ODF programs are best suited for individuals who need support in recovery but do not require inpatient treatment or medical detox.

At Rose Recovery, our approach is rooted in respect, dignity, and the belief in every person's inherent worth. We are committed to providing comprehensive, trauma-informed, and integrated behavioral health care that supports each person's journey toward wellness.

Our clinical team delivers services in alignment with California's Department of Health Care Services (DHCS) guidelines and the American Society of Addiction Medicine (ASAM) criteria, ensuring safe, effective, and evidence-based care.

Rose Recovery proudly welcomes Sonoma County Medi-Cal beneficiaries of all backgrounds and provides culturally responsive care in a safe, supportive, and healing environment.

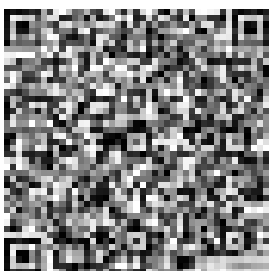

480 Tesconi Circle, Suite A, Santa Rosa, CA 95401

707.206.7268 ext 163.

RoseRecovery@siyanclinical.com

www.siyanclinical.com



The Healthy Room Project (THRP) promotes the well-being of at-risk children by transforming unsafe spaces into safe, comfortable, and personalized bedrooms. In partnership with police officers, we identify at-risk children in vulnerable communities in need of bedroom transformations. Each child is provided with essential items, such as a new bed, bedding, dresser, and desk, to create a nurturing environment that fosters well-being for children, families, and officers involved.

Who we help:

100%

Extremely low, to low-income families



90%

Single parent homes



10

Average age



4

Average number of kids per bedroom



Before

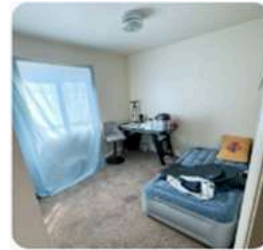
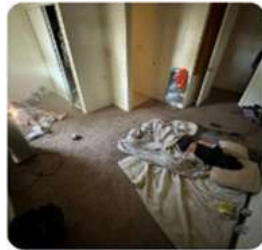
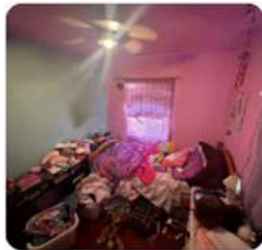

After

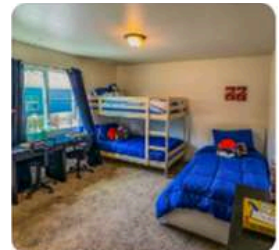
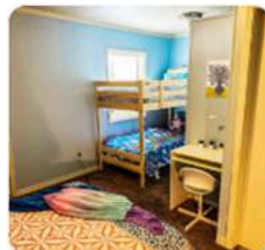
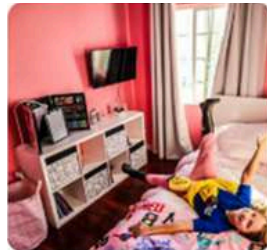

The Healthy Room Project is seeking nominations for children in need of a bedroom transformation. Priority is given to children in transitional or Section 8 housing, those recently homeless or returning from foster care, children sleeping on the floor or without proper bedding, children of single parents, and survivors of crime, trauma, or abuse. Your information will remain confidential and help us select deserving recipients.

Help us create safe, comfortable spaces where children can grow and thrive.

To nominate a child or family, please contact Sergeant Ryan Hepp at (707) 543-4024 or rhepp@srcity.org

The Healthy Room Project – 999 Shelly Ct, Ripon CA 95366
501(c)(3) #87-4421434



El Proyecto Healthy Room (THRP) promueve el bienestar de niñas y niños en situación de riesgo al transformar espacios inseguros en dormitorios seguros, cómodos y personalizados. En colaboración con oficiales de policía, identificamos a niñas y niños vulnerables que necesitan una transformación de su cuarto. Cada menor recibe artículos esenciales, como una cama nueva, ropa de cama, cómoda y escritorio, para crear un espacio cálido que apoye a las familias y a los oficiales involucrados.

A quién ayudamos:

100% 
Familias de muy
bajos y bajos ingresos

90% 
Familias monoparentales

10 
Edad promedio

4 
Promedio de niños por
dormitorio

Antes

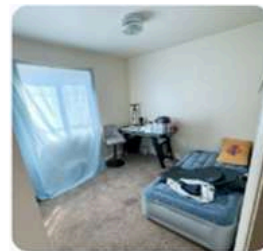
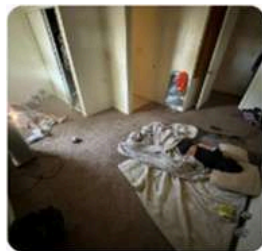
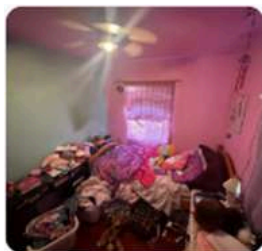

Después

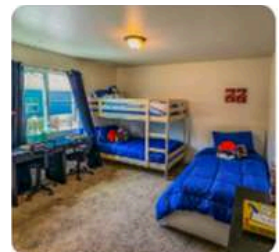
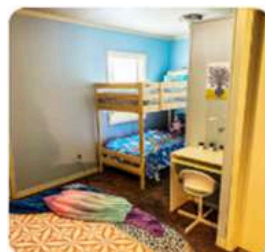
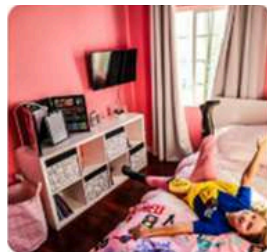

El Proyecto Healthy Room está buscando nominaciones de niñas y niños que necesiten una transformación en su habitación. Se da prioridad a quienes viven en viviendas temporales o de la Sección 8, quienes han pasado por situación de calle o regresan de cuidado temporal, niñas y niños que duermen en el piso o sin cama adecuada, hijos de madres o padres solos, y sobrevivientes de delitos, trauma o abuso. Tu información se mantendrá confidencial y nos ayudará a elegir a quienes más lo necesitan.

Ayúdanos a crear espacios seguros y cómodos donde niñas y niños puedan crecer y sentirse bien.

Para nominar a un niño, niña o familia, favor de contactar al Sargento Ryan Hepp al (707) 543-4024 o rhepp@srcity.org

The Healthy Room Project – 999 Shelly Ct, Ripon CA 95366
501(c)(3) #87-4421434

SMART Recovery[®]

Self-Management and Recovery Training

¡Tu recuperación,
TU PODER, TU FUTURO!

Tú estás en control de tu vida.



Viernes

11:00am - 12:00am



Interlink Self-Help Center
1033 4th Street,
Santa Rosa



SMART Recovery ¡en Español!

Para más información

llame a Alfredo - 707-546-4481 ext 209



SMART, Self Management and Recovery Training, significa Entrenamiento de Manejo Personal y Recupación.

Somos un **programa gratuito** de grupos de ayuda mutua para aquellas personas que quieren parar cualquier comportamiento adictivo, ya sea sustancia o actividad. El programa te ayuda a decidir si tienes un problema, a desarrollar motivación para cambiar, y te ofrece una serie de herramientas y técnicas basadas en la ciencia para promover la abstinencia. En otras palabras, **tú estás en control de tu recuperación.**

Con SMART Recovery las personas encuentran **el poder dentro de sí mismas** para cambiar y llevar una vida sana, plena y llena de satisfacciones.

Como ves, es un programa sencillo de 4 puntos:



1. Desarrollar y mantener la motivación.



2. Lidar con tus deseos e impulsos.



3. Mejorar el manejo de tus pensamientos, sentimientos y comportamientos.



4. Vivir una vida equilibrada.

Los servicios de Interlink son gratuitos y están disponibles para mayores de 18 años.



Interlink es una programa de
West County Community Services

